Haftalık Hastalığınız SAYI: 196 400.- TL. (KDV DAHİL)

LİMON

Değişen dünya ve Türkiye

Bir yanda değişen bir dünya; yıkılan duvarlar, sarsılan dengeler; yeni taleplerle ortaya çıkan kitleler; dünyayı, yaşamı daha farklı algılama arayışları; yer değiştiren öncelikler...

Bir yanda "dört tarafı düşmanlarla", her tarafı sorunlarla çevrili bir ülke... Ve o ülkenin değişimden, yenilenmeden korkan; dünyadan çok ahret işlerine zaman ayıran; soğuk savaş saflaşmalarından medet uman; sorunlar karşısında çözüm, gelişmeler karşısında politika üretmekten aciz; dil bilmez, taşra zihniyetli yöneticileri...

Foto: LiMON

BASIN-YAYIN OKULU BASKINI

Giriş
Tarih 1 Aralık 1989 Cuma. Meydan her zamanki gibi Çelik Güç (ÇG) otobüsleriyle dolu... ÇG'lerin bir kısmı güvercinleri izlerken diğer bir bölümü ertesi haftaki vize sınavlarına hazırlanıyorlar.

Saat 8.40
Üniversite önünde toplanan yüz kadar maneviyatçı genç, ulvi bir amaç için konsantre olmaya başlarlar.

Saat 9.00
Ve homurtularla ilerlemeye başlıyan. Grup, o sıra güvvercinleri seyretmekte olan ÇG'nin gözünden kaçar.

Saat 9.10
Okul binası önüne gelen sürü, liderleri Bumin'in kafa darbesiyle kapıyı kırmasının ardından içeriye dalar.

Saat 9.35
Önce, binadaki öğrencileri geğirerek etkisiz hale getiren baskıncılar, duvarlara "9 IŞIK, BAŞBUĞ CORDEŞ ve ACID PARTY" yazılı afişler asarak binayı terk ederler. Homurtu, yerini milli ezgilere bırakmıştır.

Saat 9.40
ÇG'nin alkışlı ısrarı üzerine, çırpınırdı Karadeniz şarkısını 7 defa söyleyip, iyice havaya giren baskıncılar, kahramanlık türkülerinden oluşan bir potbori ile Sultan Ahmet yönünde uzaklaşır.

Saat 10.00
Okul öğrencilerinin baskını protesto etmek amacıyla okul binasını işgal ettikleri haberini alan okul müdürü, pamuk prenses kılığına girerek arka kapıdan topuklar.

Saat 10.15
Hava desteğini de arkasına alan Mavi Kuvvetler yarım saat süren bir muharebeden sonra kesin zafere ulaşır ve binayı kurtarır. Bu arada okul müdürünün ÇG kıyafeti içinde "Hattı müdafa yoktur, sathı müdafa vardır" dediği görülür.

Saat 10.45
ÇG komutanı, kadınlara ve çocuklara dokunulmamasını özellikle emreder. Bu arada 200 kadar savaş esiri savcıya teslim edilir.

Saat 11.00
Batman kılığına giren okul müdürü, yakınlardaki baharatçıdan yarım kilo kına otu alır.

Kemal Kenan

İkiyaka'ya temsili olarak ulaşıldı!

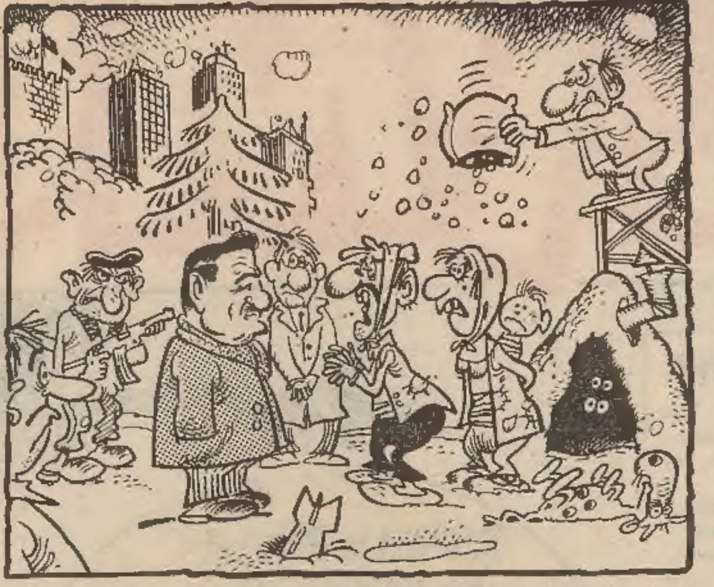

PKK'nın da üstlenmediği bir katliama sahne olan Hakkari'nin İkiyaka Köyü'ne, dün Ankara'da düzenlenen bir operasyonla "temsili olarak" ulaşıldı.

Atatürk Orman Çiftliği'nde kurulan temsili İkiyaka Köyü'ne, temsili zor şartlar altında ulaşan Başbakan Akbulut önderliğindeki yetkililer, temsili köylülere başsağlığı dileyerek sorunlarını dinlediler. Yetkililer daha sonra temsili vaadlerde bulunarak Ankara'ya döndüler.

DOKTOR NEREDE?

■ **NATO uçakları nerede alçaktan uçuş yapabilir?.. Duyarsız kamuoyu ve ABD isteklerine duyarlı iktidar gibi avantajlara sahip Konya en şanslı aday!**

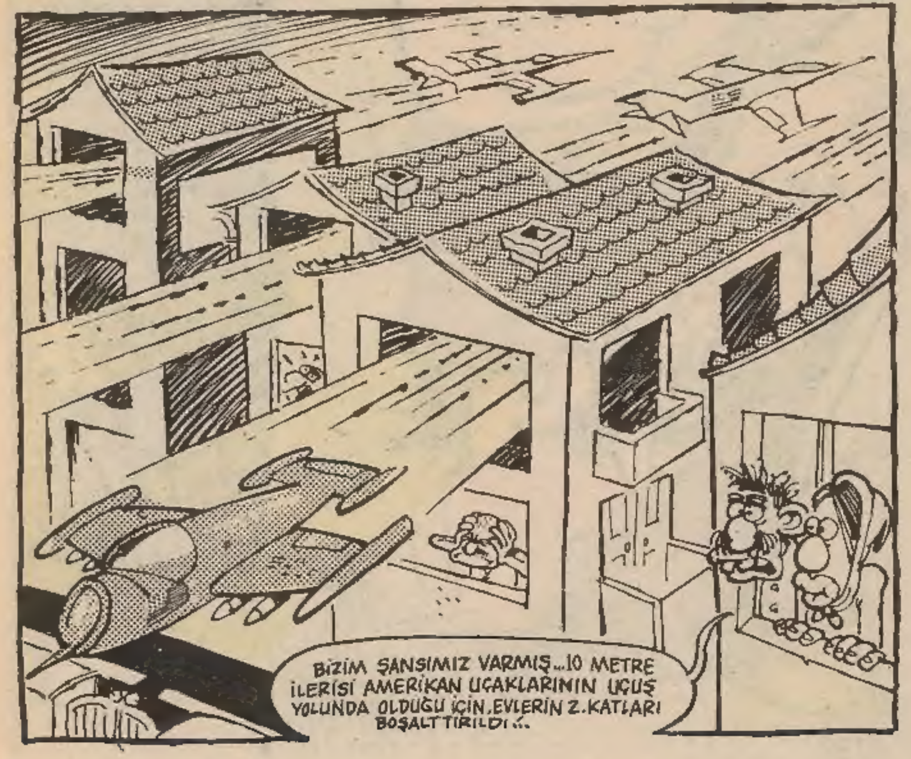

■ **Birçok şehir hava kirliliği, salgın hastalıklar, pislik ve gürültüden boğulmuş durumda.**

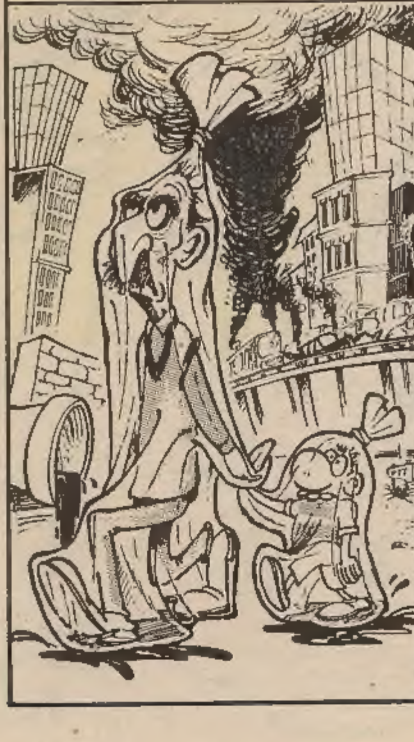

netekim

İlhan Selçuk Bey'e Cevap

Bizim bir kötü huyumuz da, gidenin arkasından konuşma huyudur, dedikoduculuktur... Bir adam makamını terketti mi, o vakit yallah diye taarruz edenin haddi hesabı yoktur...

Bu neye böyle?.. Bu, herkes için böyle... 8. dereceden emekli bir memur için de böyle, netekim 7. Cumhurbaşkanı Kenan Evren için dahi, böyle... Amma, o memur için kimse de kalkıp, vazife başındayken şöyle yaptı, böyle yaptı, sefertasından evraklara yağ damlattı, vatandaşa bugün git yarın gel dedi, demez de, kalkar Evren Paşa için yazı yazar... Yazabiliyor...

"Madem Evren Paşa için yazıyor, o halde sanane? Sen Evren Paşa mısın?.. O istese kendi cevap verir" diyenler çıkacaktır. O cevap verse bile, bakalım gazeteler koyacak mı? Televizyon yayınlayacak mı?.. Ben işte bu sebeple, İlhan Bey'e bütün emekliler namına cevap veriyorum esasında... Netekim bugün onaysa, yarın sana!..

Netekim, bakınız ismi lazım değil, İlhan Selçuk diye bir gazeteci var, Cumhuriyet'in ikinci sayfasının sağ üst köşesinde yazıyor... Hatta yazısı uzun geldiği vakit, altına reklam gireceği için, onun da yazısının alt ucunu böyle inceltip basmıyorlar mı? Esasında bunlarla mücadele edeceğimiz yerde, kalkıp eski devlet büyükleriyle uğraşmayı marifet sayıyoruz. Ben de gazeteciyim, amma sarı basın kartım olmadığı gibi, kadrom dahi yok!.

İlhan Bey diyor ki, eskiden ne güzeldi, canı istedi mi Paşa geziye çıkar, öteyi beriyi teftiş eder, gönlünü eğlerdi diyor!.. Sormak lazım: Teftiş kötü mü diye? Teftiş niçün yapılır sevgili Malkaralılar? İşler yolunda mı, bir yaramazlık var mı diye yapılır... Netekim, teftişe gereken önemi vermeyen milletler, bir vakit gelir, kendilerini başka milletler tarafından teftiş edilirken buluverirler!.. Şimdi devlet büyükleri teftiş ettikleri yerlerde idarecilerin makamlarına, masalarına oturuyor diye kızanlar, tenkit edenler, o vakit ağızlarını dahi açamazlar!.. Ki, işgal kuvvetleri devletin masasına oturmakla da iktifa etmez, masanın üstüne bacaklarını da uzatır, çekmeceleri de karıştırır!.. İdarecinin onca senedir biriktirdiği, emeklilik günleri için bir teminat saydığı kesme şekerleri de alır götürür!.. Ne diyebilirsiniz ki?

İlhan Bey, Evren Paşa her akşam televizyonun başına geçer, haberlerde kendi kendini seyrederdi diyor... Bunda ne var!.. Herkes, kendi kendini aynada da seyrediyor! O vakit aynaları kırmak mı lazım?.. Veyahut da, hiç peşinizden ayrılmıyorlar diye kameralara kum mu atmalı?..

Bununla kalsa gene iyi!.. Evren Paşa'nın söylediği incir çekirdeği doldurmaz şeylerdi diyor... Herkesin fikri kendini âlâkadar eder... Lakin bir gazetecinin de bunu bilmesi icap eder... O lafın, incir çekirdeği lafının evveliyatı vardır. İlk çağlarda, eskiden, bugün incir dediğimiz şeftali büyüklüğündeki şeyler, daha büyüktü... O vakit bir incir, kabak büyüklüğündeydi. Tabii ki, çekirdekleri de hindistan cevizi kadardı. İşte o sebeple, o vakitler ne kadar konuşsanız incirin çekirdeğini dolduramazdınız... Anlatabildim mi yani?..

Yazısını şöyle hitama erdiriyor İlhan Bey; artık her akşam televizyona Özal çıkıyor, sana bir şeycikler demem, her akşam Turgut'u seyret Paşa, diyor! Evren Paşa mecbur mu her akşam onu seyretmeye?.. Marmaris'ten Yunan televizyonu seyredebiliyor... ERT-1, ERT-2 var, TV-2 var, TV-3 var, GAP, var da var... Sıkılırsa açar onu seyreder! Netekim, seyrediyor da olamaz mı?

Mustafa Kâmil Zorti

■ Tanıklardan Muzaffer Çavdar'ın "İfadem askerken baskı altında alındı" demesine rağmen, idama mahkum edilen Erhan Çınar'ın tüm başvuruları reddedildi

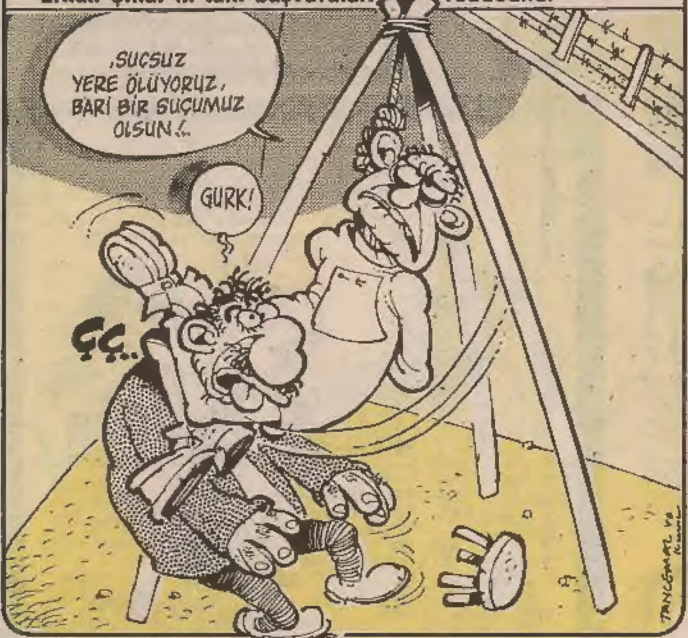

LİMON

■ PTT 060 "İş Arıyorum" servisini hizmete soktu

■ Dünya barış sürecine girerken, silahlar karşılıklı sökülürken, ülkemiz hâlâ soğuk savaş mantığında. Viyana'daki NATO toplantasında "Silahlanmaya devam edin ve asker sayınızı azaltmayın" şeklinde öğütler alan hükümet, bütçesinin %13.9'unu askeri harcamalara ve silahlanmaya ayırıyor.

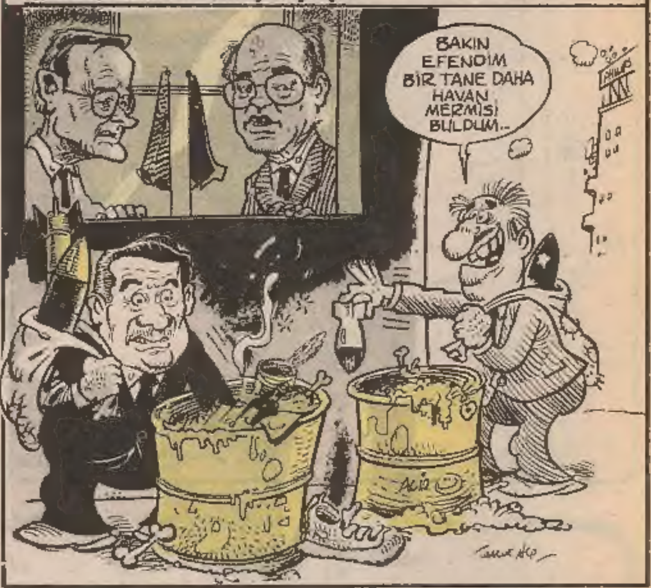

■ 7 kişinin ihracından sonra SHP'den istifa eden milletvekili sayısı 11'i buldu. Yeni istifalar bekleniyor.

İstanbul Belediyesi ücretsiz otobüs seferlerine başladı

DOĞU BLOKUNDAN HABERLER

☐ Romen cimnastikçi Nadya Comaneci Amerika'ya iltica etti. Comaneci'nin sınırı 2 ters, 1 düz parande ve ters burgu atarak geçtiği anlaşıldı

☐ Çekoslovakya'da seyahat kısıtlaması kaldırılarak vatandaşlara pasaport dağıtıldı. Pasaportlarını alan Çekler sınırboylarında tüneller kazarak komşu ülkelere seyahate gittiler

İŞKENCE DİZİSİ: 195

■ 1 Mayıs gösterileri sırasında gazetecileri döven ve yaralayan polislerden Deniz Yılmaz ve Süleyman Yücel görevden uzaklaştırıldılar

■ Cuma namazlarından sonra polisle çatışan, okul basan şeriatçı güçler, Cuma namazlarını eylem platformuna dönüştürdüler

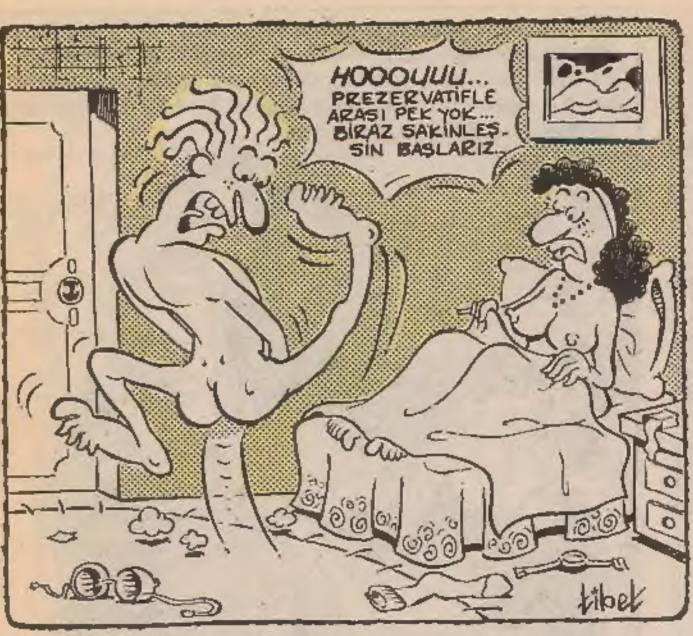

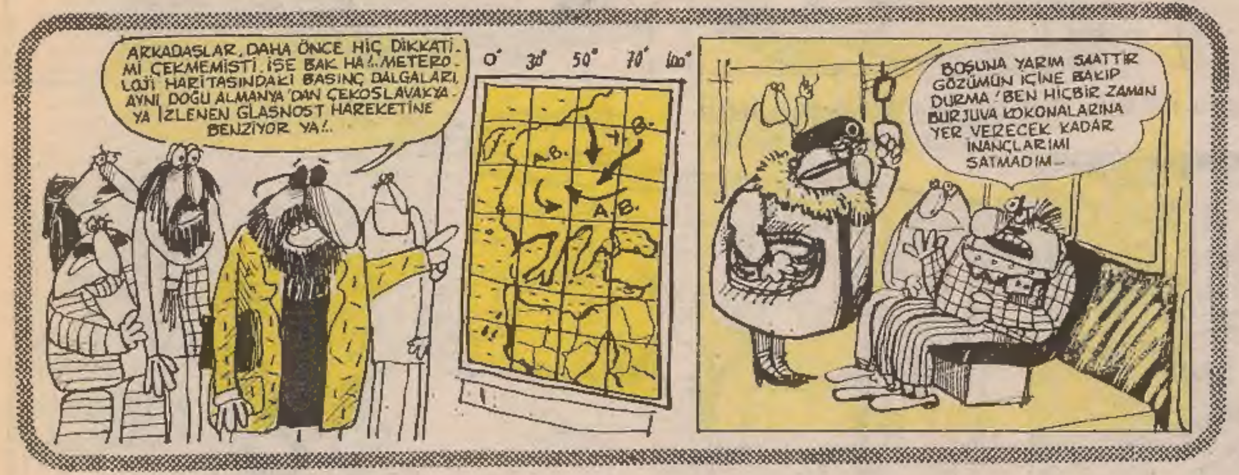

Firavunun Laneti

GÜNERİ İÇOĞLU

Daraloğlan

TRİPANOZOMİ GAMBİYETSİZLER

Sarı Laciveert Akar Kanımız.
Sarılık çıkar idrarımız.

SARI HİKÂYE

Geçtiğimiz hafta Fenerbahçe tesislerinin kapısını iki defa çalan postacı İdareci Ömer Kaner'in eline sarı bir telgraf kâğıdı tutuşturmuştu. Bir gün önce çekildiği anlaşılan telgrafta Toni Schumacher'in **"Sarılık olduğu tüm yöneticileri ve belediye yetkililerini öptüğü"** yazıyordu.

Oysa bir hafta önce ateşlenen Schumacher'i yöneticiler, **muskacıya götürmüş**, hatta bununla yetinmeyip **kurşun döktürmüşlerdi**.

Buna rağmen Alman geleneklerine sıkı sıkıya bağlı olan Schumacher, **doktora gitmek** istemiş, sırasıyla Haydarpaşa Numune, SSK Göztepe, Kartal Devlet Hastanesi acil servislerinden olumsuz cevap aldıktan sonr **Cerrahpaşa Hastanesi Kadın Doğum Servisi'nde** boş bir yatak bulabilmişti.

Cerrahpaşa Hastanesi Kadın Doğum Kliniği'nde yapılan tahliller sonucu kısır olduğu anlaşılan Schumacher, ardında birçok soru işareti ile hastaneden ayrıldı.

İki gün sonra Kalamış'ta **sarı ışıklar saçan** bir cisim gördüğünü iddia eden bir vatandaşın ihbarı ile yakalanan Schumacher'e, karakolda görevli **bekçi Yadigar Ense tarafından sarılık teşhisi** konuluyor ve Schumacher apar topar Almanya'ya doğru yola çıkıyordu.

Schumacher'in sarılık olduğu teşhisi üzerine Fenerbahçe Dereağzı Tesisleri belediye tarafından inceleniyor ve **içme suyuna lağım suyu karıştığı** tespit ediliyordu.

Olayın Almanya'da ve Batı Avrupa'da hızla duyulması üzerine çok üzülen Fenerbahçe Kulübü Başkanı Metin Aşık'ın musluğa ağzını dayayarak intihar etmek istemesi kulübü derin üzüntüye gark ediyordu. **"Bırakın hepsini içiyim. Artık yaşamak bana haram"** diye bağıran Başkanı **Kadıköy Grubu** musluğun başından çekmeye çalışırken, **Dereağzı Grubu'nun** suları testiye doldurarak başkana içermeye çalışmaları olaya başka bir boyut kazandırmaktaydı.

Yoksa bu bir **sabotaj** mıydı?

Şüpheler derhal **Schumacher'in yedeği kaleci Neşet** üzerinde toplanıyor ve kısa bir sorgudan sonra yedek kaleci Neşet'in Schumacher'in su deposuna işediği anlaşılıyordu.

Müjdat'ın da sarılık olduğu haberi gelince tüm camia yasa boğuluyor ve Fenerbahçeli futbolcular karantina altına alınıyorlardı.

Tribünler artık **sarı-lacivert, sarı-lacivert** sesleri yerine **sarılık-lacivert, sarılık-lacivert** diye inliyordu.

Üstelik karantinadaki Fenerbahçeli futbolcuların, karantina sırasında yedikleri **çiğ köfteden** dolayı bağırsak enfeksiyonuna yakalanmaları sarılık salgınının üzerine tüy dikmişti.

Uç gün karantinada kalan Schumacher'in karısı Ingrid çocuklarını yanına alarak Almanya'ya uçarken çok sevdiği köpeğini de iplerini çözüp **Fenerbahçeli yöneticilerin poker oynadığı lokale** salmıştı.

Kısa zamanda tüm Türkiye'de duyulan olay üzerine Schumacher'e geçmiş olsun telgrafları yağarken, Kadıköy Belediyesi de içme suyuna karışarak Schumacher'i hasta eden dereye **"Schumacher Deresi"** adını veriyordu.

Cumhurbaşkanı Turgut Ozal, **"Sevgili Toni. Başına gelen feci hastalık seni ürkütmesin. Allah'ın ipine sıkı sıkı sarıl. Bu Cuma senin iyileşmen için iki rekat fazladan kılacağım"** yazılı bir telgraf gönderdi . DYP Genel Başkanı Demirel de bir basın toplantısı yaparak, **"Memlekette salgın vaadır. Salgının ilacı bellidir. Hani çağ atlamıştık. Benim işçimi fukaralaştırıyossun, benim köylümü fukaralaştırıyossun, benim emeklimi fukaralaştırıyossun, benim kalecimi sarılık ediyossun, sonra da deyossun ki çağ atladık"** diyerek hükümete çatarken, Erdal İnönü de partisindeki ishal salgını önlemeye çalışıyordu. **"Pırt, pırt, pırt, bütün milletvekilleri gidiyorlar. Denizin üstünde yelkensiz kaldık"** diye yakınan İnönü, seçim kampanyasında kullanılan sıkılmış yarım limonları Schumacher'e gönderiyordu.

Yurt içinde ve dışında bunlar olurken üç haftadır galibiyet yüzü görmeyen Fenerbahçeli taraftarlara ise **Kanser** teşhisi konulmuştu bile...

Gani MÜJDE

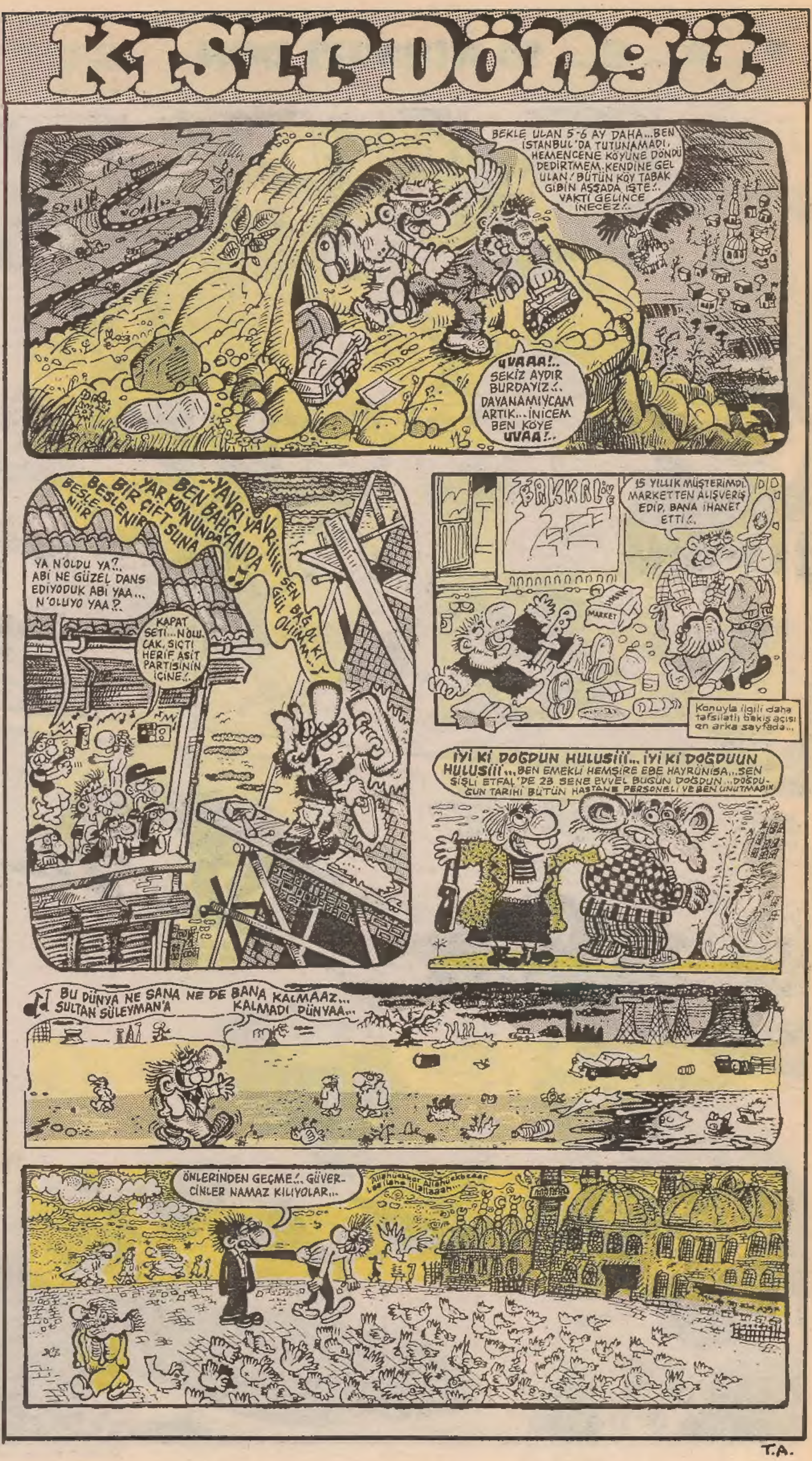

7... 8... 9... 10 KIRMIZI DON

Yazan: Murat Kürüz
Çizen: Sencer

Devamı 8. Sayfada

Metin ÜSTÜNDAĞ
LANGADANK

Benim doğmamla dünya bir keriz daha kazanmış oldu. fakat benim ölmemle dünyadaki keriz sayısı azalmayacak

BÜTÜN **SAV**LARI BAŞTANSAVMA

dede'lerimiz kanlarıyla sulamışlar bu toprakları... babalarımız sıçmış batırmış her yanı şimdi ise bizim gibi hıyarlar yetişmekte bu topraklarda

TÜRKİYE BÖLÜNMEZ BİR BÜTÜNDÜR palavra da burda başlıyor zaten... çünkü doğa'da herrrşeyy kendi atom'larına bölünür

- bu gece olmaz hayatım.. başım ağrıyo
- ama **seks**'sizlik de başağrısı sebebi olabiliyo

CONAN GÜCÜNDE OLAMADIĞIMIZ İÇİN Mİ **KANUN** GÜCÜNDE KARARNAMELERLE YÖNETİLİYOZ BE AABİİ

BAŞKA BULDUĞUM BU KIZLA BİLMİYORUM BEN NE OLACAK!

Şimdik ben geçen hafta size bu sütunlarda yazdığım gibi ben bir kızla flört şeklinde bir ilişkimiz vardır... Ben benim esas sevdiğim bir kız vardır fakat bu kız benden ne yapsam bir türlü uzaklaşmıştır ve bu kızın kocası da şimdik en yüksek mertebelere gelmiştir ve böylelikle bu kız da beni terketti... Ben de artık onu sevmediğim için şimdik yeni bir kız arkadaşım vardır efendim...

Bu kızın adı Hande oluyor ve feminist bir görüşlere sahiptir... Bunun kendi gibi bir çok arkadaşı da vardır. Bu kızlan ilişkimiz ben bilmiyorum belki yürümez belki de bilmiyorum nasıl yürüteceğimi bilmiyorum... Benim eski sevdiğim kız çok güzel ve ben onunla çok iyi anlaşıyorduk ve o kız etli butlu dolgundur ve o anda evde bazen şalvarınnan dolaşıyordu ve bana gözleme pişirmesini çok özledim, birlikte pastırma da yerdik... Ama o hem şalvarınnan gezerdi ama hem de istedimi bazen kırmızı renkli ayıptır söylemesi vücudunun hatlarını gösterir durumda olan şaffaf gecelik de boyu da minidir kenarları dantel vardır onu da giyerdi...

Bu kıza geçen gün dedim "**Hande bana pastırmalı yumurta pişir de yiyeyim onu pek de severim**" dediğim anda Hande dedi o anda o bir kitap okuyordu o bana şunu dedi "**Hadi ordan koca g....tlü şişko... Arkadaşlarımı çağırırsam seni bir pastırma yaparız görürsün**" dedi... Ben o anda çok şaşırdım dedim "**Bir kadın erkeği ne isterse onu yapması lazımdır biz böyle gördük...**" O dedi ki şöyle yanıt verdi "**Senin gibi örümcek kafalı feodal erkeklerin dediğini yapan kadınlardan değilim ben, gelsene yanıma Ercü...**" dedi. Ben de o anda sandım beni arzuladı da ondan çünkü şu ana kadar biz bu kızla pek şeyetmedik gittim yanına ve birden benim kaba etime hart diye bir iğne sapladı ucunda da mor kurdele vardır. Çok acıdı bağırdım... Dedi "**Seni delik deşik edeceğim seni, neden ben senle beraberim sanıyorsun sen benim erkeklerden duyduğum nefreti simgeliyorsun, sana eziyet ederek tatmin oluyorum... Benden hemen şu an gidip ayrılabilirsin ama sen bilirsin bu gece seninle sevişecektim ama gidersen bu iş olmaz**" dedi ben de düşündüm oh sonunda bu gece ha, ne yapalım iğne miğne bu geceyi bekleyeyim emelime nail olayım yarın basarı tekmeyi giderim dedim diye düşündüm... O anda sonra gece olmuştur ve ben kokular süründüm fakat Hande o anda geldi dedi "**Şişko, hazırlan arkadaşlarla kahve basmaya gidiyoruz, gelince o işi yaparız, al şunları giy**" dedi... **O da ne!...**

Devamı sürecek

Haber
Kırmızı kilot cina
ULA BU KIRMIZI KİLOT BANA HİÇ YABANCI GELMİİ...
ÜSTELİK HEM ÇINGIRAĞI, HEM DE ÜZERİNDE...
"İKİ "S" HARFİ VAR!..
BU DON SELDA'YA HEDİYE ETTİĞİM DONUN TA KENDİSİ!.. KAHBE KARI!..
SELDAAA!..
ULAN BENİM GİBİ DELİKANLIYA BÖYLE KELEK...
..YAPI.. UR MI!.. ELİN İŞÇİSİYLE YATIP KALKARSIN HA!..
OROSPU GARI SENİ! GALTAK!..
N'OLDU SEVGİLİM? BİŞİ Mİ ARADIN?..
SANA HEDAYE ETTİĞİM ÇINGIRAKLI GIRMIZI DON NİRDE?.. HE?!!
GEÇEN-LERDE ÇAMAŞIR ASARKEN ELİMDEN DÜŞÜP UÇTU!..
BANG!
İKİNCİ KURBAN
Metresini öldüren gazinocu polise teslim oldu...
KİLOT CİNAYETİNDE İKİNCİ KURBAN
BİTTİ

SORMA AGBİ... TASMASINI KAYBETTİ APTAL HAYVAN!..

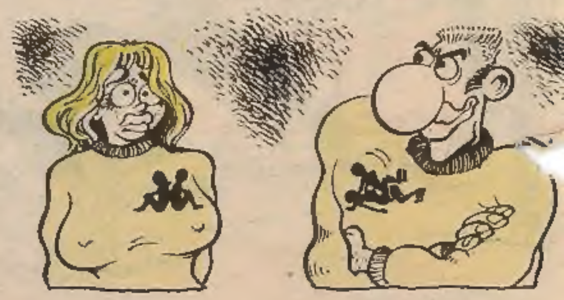

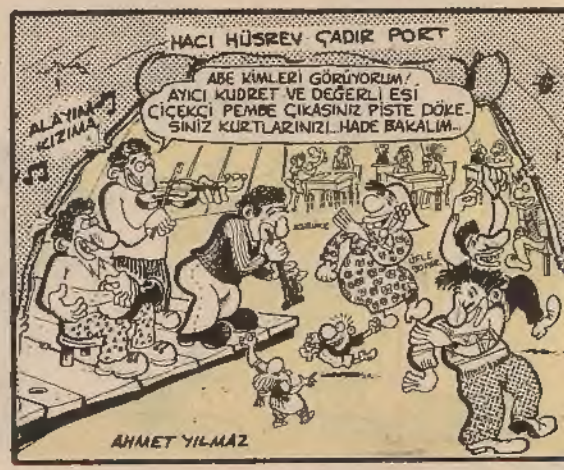
HACI HÜSREV ÇADIR PORT
ABE KİMLERİ GÖRÜYORUM! AYICI KUDRET VE DEĞERLİ EŞİ ÇİÇEKÇİ PEMBE ÇIKASINIZ PİSTE DÖKESİNİZ KURTLARINIZI..HADE BAKALIM..
ALAYIM.. KIZIMA
AHMET YILMAZ

DOĞAN GÜNEŞ
Hikayenin ne olduğu bir anlatılabilse... Hikayenin kaybolup gidişi, tıpkı yağan karı izlerken uykunun 'kaçışı gibi'...
Genç ve güzel bir kadına yapılan yolculuklardan biriydi bu da işte... Ama benim ki farklıydı diye kandırıyordum kendimi... Bal gibi ben erkek, o da kadındı...

K A V E
SEN...SEN...Bİ DE SEN GEL!
BEN DE GELİYİM Mİ BEYFENDİ OĞLUM HI?
EYVOOO!
Şükür Rabbime!
FIUFF... YIRTTIK!
DARÜLACEZE
KİMSESİZ VE DÜŞKÜNLER YURDU
BEN GELEYİM EVLADIM. OĞLUM BENİ SITKIRETTİ...

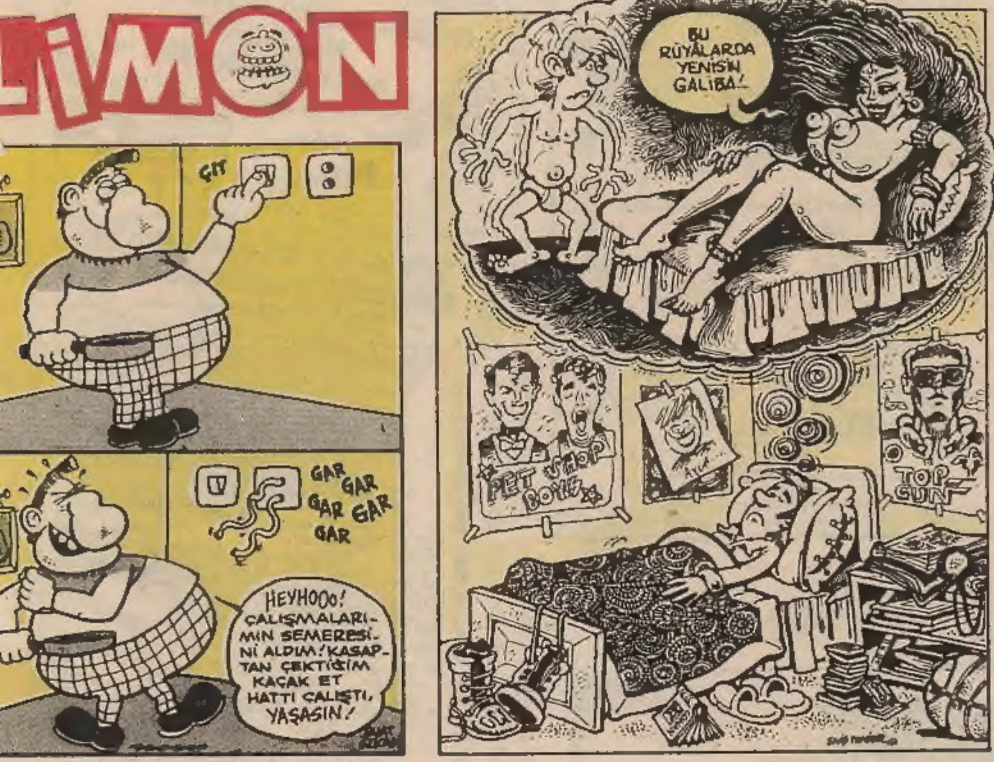
LİMON
ÇIT
GAR GAR GAR GAR GAR
HEYHOOO! ÇALIŞMALARININ SEMERESİNİ ALDIM! KASAPTAN ÇEKTİĞİM KAÇAK ET HATTI ÇALIŞTI. YAŞASIN!
BU RÜYALARDA YENİSİN GALİBA!
PET SHOP BOYS
TOP GUN

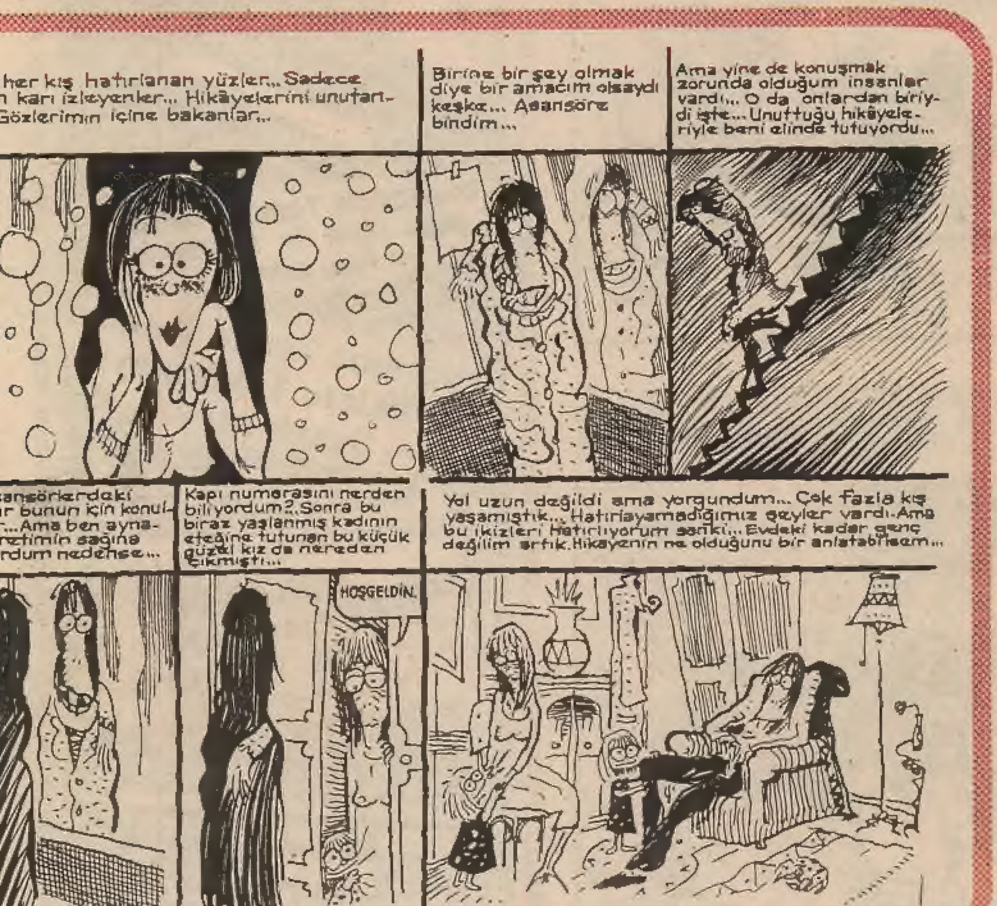
her kış hatırlanan yüzler... Sadece n karı izleyenler... Hikâyelerini unutan- Gözlerimin içine bakanlar...
Birine bir şey olmak diye bir amacım olsaydı keşke... Asansöre bindim...
Ama yine de konuşmak zorunda olduğum insanlar vardı... O da onlardan biriydi işte... Unuttuğu hikâyeleriyle beni elinde tutuyordu...
ansörlerdeki r bunun için konul- r...Ama ben ayna- retimin sağına rdum nedense...
Kapı numarasını nerden biliyordum?..Sonra bu biraz yaşlanmış kadının eteğine tutunan bu küçük güzel kız da nereden çıkmıştı...
HOŞGELDİN.
Yol uzun değildi ama yorgundum... Çok fazla kış yaşamıştık... Hatırlayamadığımız şeyler vardı. Ama bu ikizleri hatırlıyorum sanki... Evdeki kadar genç değilim artık. Hikâyenin ne olduğunu bir anlatabilsem...

MADEM ÖYLE İŞTE HABÜLE
derya sayın
BAK ŞİMDİ, SANA Bİ TAKIM KIZ RESİMLERİ GÖSTERECEĞİZ SENİ DEPRESYONA SOKAN KIZI GÖSTER BİZE...
PSİKOLOG
MAKİNİST SEES!
SENARİST KONUU!
GİRESUN LİSESİNDE SON DURUM
YAAA YUSUF HOCA, MÜSTAHTEMLERİN ODASI DAR MI GELDİ? BİTİR ŞU NAMAZIDA SALONU GERÇEK SAHİPLERİ KULLANSIN...
GİRESUN LİSESİ SPOR SALONU
ALLAHHUU EKBEER!
OLMAZ Kİ ABİ YAA... GÜNDE BEŞ VAKİT İŞGAL EDİYORLAR
HAKAN + DERYA
TÖVBE TÖVBE GELDE İNSANIN MAYMUNDAN TÜREDİĞİNE İNANMA!..
Espri: ALİ DEMİR / ALANYA...

BEZGİN BEKİR

YUSUF YUSUF

Gani Müjde-Alp Tamer

HAİN EVLAT ÖKKEŞ

Can Barslan

LİMON DUVARI

Seni Ölüme Mahkum Ediyoruz, Yaşamaya "Tam Teşebbüs"ten!
— Alptekin Şimşek —

OLMAK YA DA; OL MC CARTY
Gürkan BOZTEPE

GÖRMEMİŞİN OĞLU OLMUŞ HALÂ KÖR
— Gürkan BOZTEPE —

Hor görme SAPIK'ı
— Bülent AKÇE —

ÇAĞDAŞ Dünyanın ÇAĞDIŞ İnsanları!
— Mustafa K. —

TANRIM BENİ BAŞTAN savma YARAT
Müfit BOZACI

"Yaşam, gel gelenleri cezalandırır" (Gorbaçov)
— Alıntı: Adil Dered —

Alt Yapısız Sevginin Boku Çabuk Çıkar..
— Şvayk Atila —

Ülkemizde KİTLELER KİLİTTELER
— Bülent AKÇE —

Başarmanın Yarısı İstemektir Diğer Yarısı da Yalamaktır
— Kirk/Ankara —

Çevremizi Temiz Tutalım Kişiliklere Tükürmeyin
— Şvayk Atila —

Birkaç Km^2'sine mahkum olduğum dünyanın gezegen olması ne komik...
~ Ucu Yanık Atila ~

NE YAPSAM BOŞ
BOŞ YAPSAM NE!
DATTEM

• ERKEN ÖLEN DAHA ÇOK ÖLÜ KALIR/Vahit • STRESİN PANZEHİRİ ORGAZMDIR./Bülent AKÇE • ÜNİVERSİTELİYE EV YOK, KİTAP YOK, DERNEK YOK, RAHAT YOK!../OR-İS • BİR DE DARAĞACI ÇİÇEK AÇSAYDI.../OR-İS • YAKINDA 18 AY HARİTADAN SİLİNECEĞİM, SEN ANAM VE GÖKYÜZÜM OLMAYACAK AMA OLSUN, ADAM OLACAĞIMI SÖYLÜYORLAR, VATAN SAAĞOLSUN!/Patatez

Yaşamın aşağılama biçimi, kendine alışanları zaman aşımına uğratmaktır. Ferid Erik NİCE

GİTGİDE BÜYÜYORSUNUZ SİZ

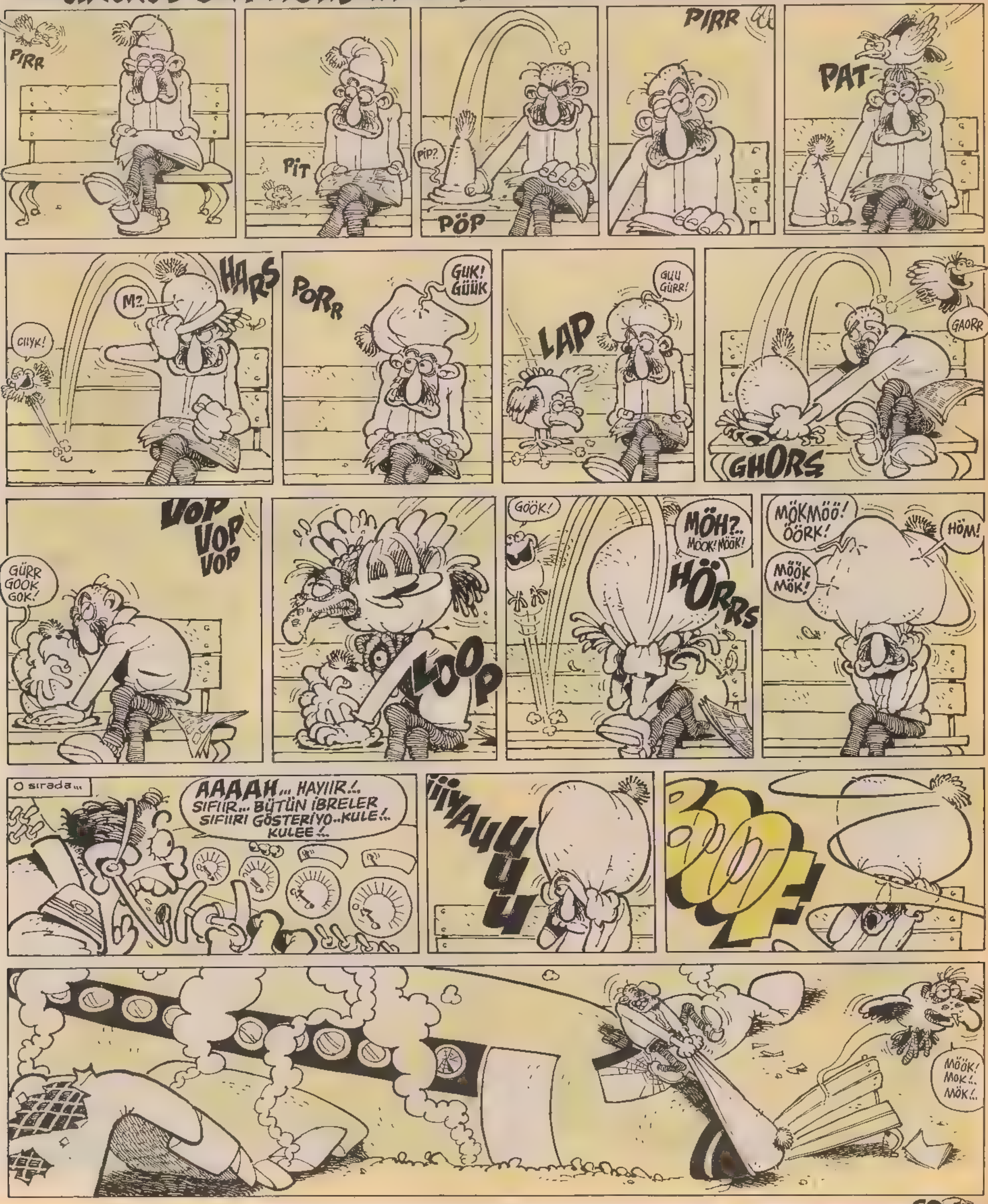

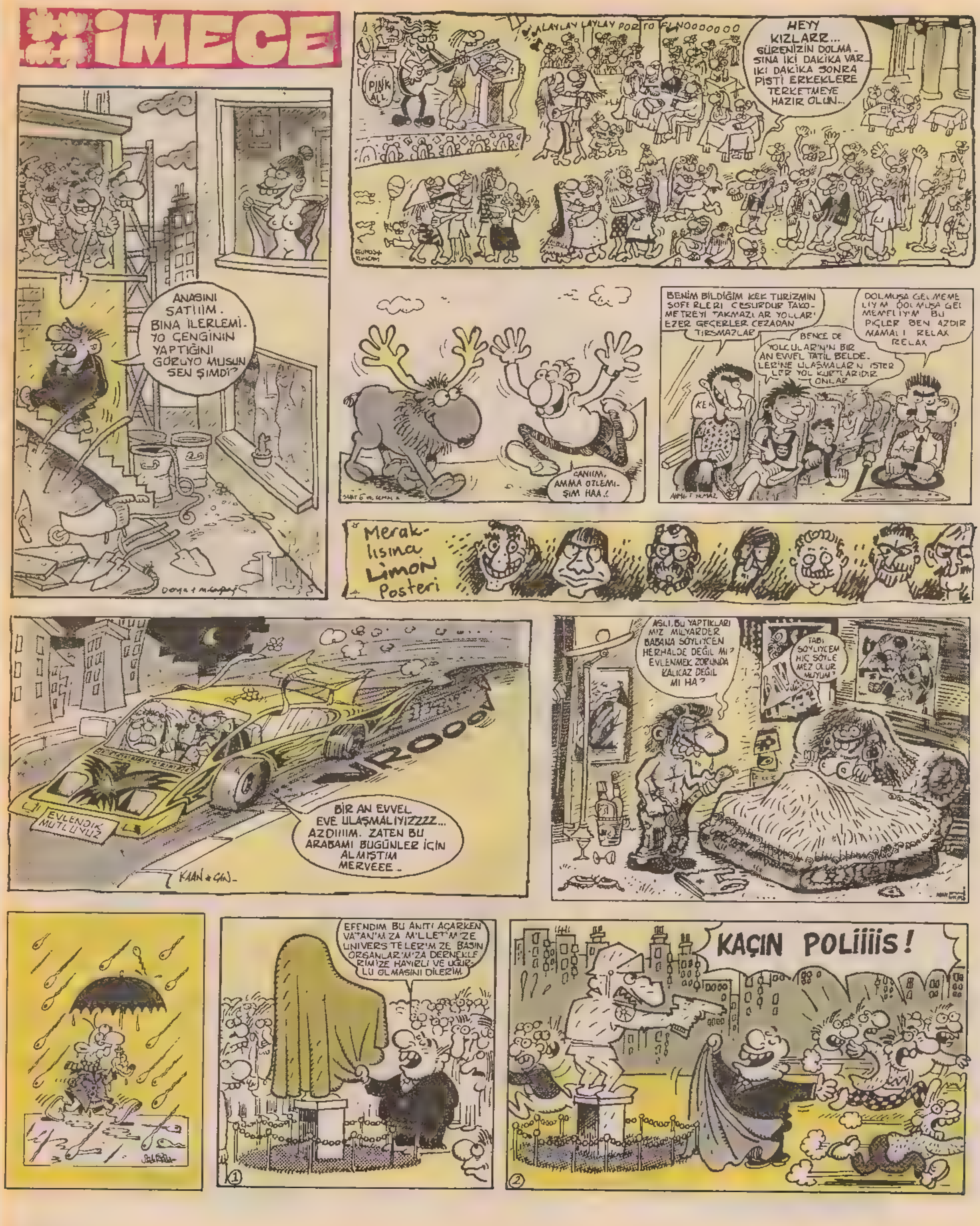
İMECE
LALAYLAY LAYLAY POR TO FİNO000000
HEYY KIZLARR... SÜRENİZİN DOLMASINA İKİ DAKİKA VAR. İKİ DAKİKA SONRA PİSTİ ERKEKLERE TERKETMEYE HAZIR OLUN...
PINK ALL
ANASINI SATIIIM. BİNA İLERLEMİ. 70 ÇENGİNİNİN YAPTIĞINI GÖRÜYO MUSUN SEN ŞIMDİ?
CANIIM, AMMA ÖZLEMİŞİM HAA.!
BENİM BİLDİĞİM KEK TURİZMİN ŞOFERLERİ CESURDUR TAKOMETREYİ TAKMAZLAR YOLLARI EZER GEÇERLER CEZADAN TIRSMAZLAR
BENCE DE YOLCULAR'IN'IN BİR AN EVVEL TATİL BELDELERİNE ULAŞMALARIN ISTERLER YOL KURTLARIDIR ONLAR
DOLMUŞA GELMEMELİYİM DOLMUŞA GELMEMELİYİM BU PİÇLER BEN AZDIR MAMALI RELAX RELAX
KEK
Meraklısına Limon Posteri
EVLENDİK MUTLUYUZ
VROOOOV
BİR AN EVVEL EVE ULAŞMALIYIZZZZ... AZDIIIIM. ZATEN BU ARABAMI BUGÜNLER İÇİN ALMIŞTIM MERVEEE..
ASLI, BU YAPTIKLARIMIZ MİLYARDER BABANA SÖYLİYCEN HERHALDE DEĞİL Mİ? EVLENMEK ZORUNDA KALICAZ DEĞİL MI HA?
TABİ SÖYLİYCEM HİÇ SÖYLEMEZ OLUR MUYUM?
EFENDİM BU ANITI AÇARKEN VATAN'IM'ZA M'LLET'M'ZE UNIVERS'TELER'M'ZE BASIN ORGANLAR'M'ZA DERNEKLERİMİZE HAYIRLI VE UĞURLU OLMASINI DİLERİM
KAÇIN POLİiiiis!

MÜMİN DURMAZ

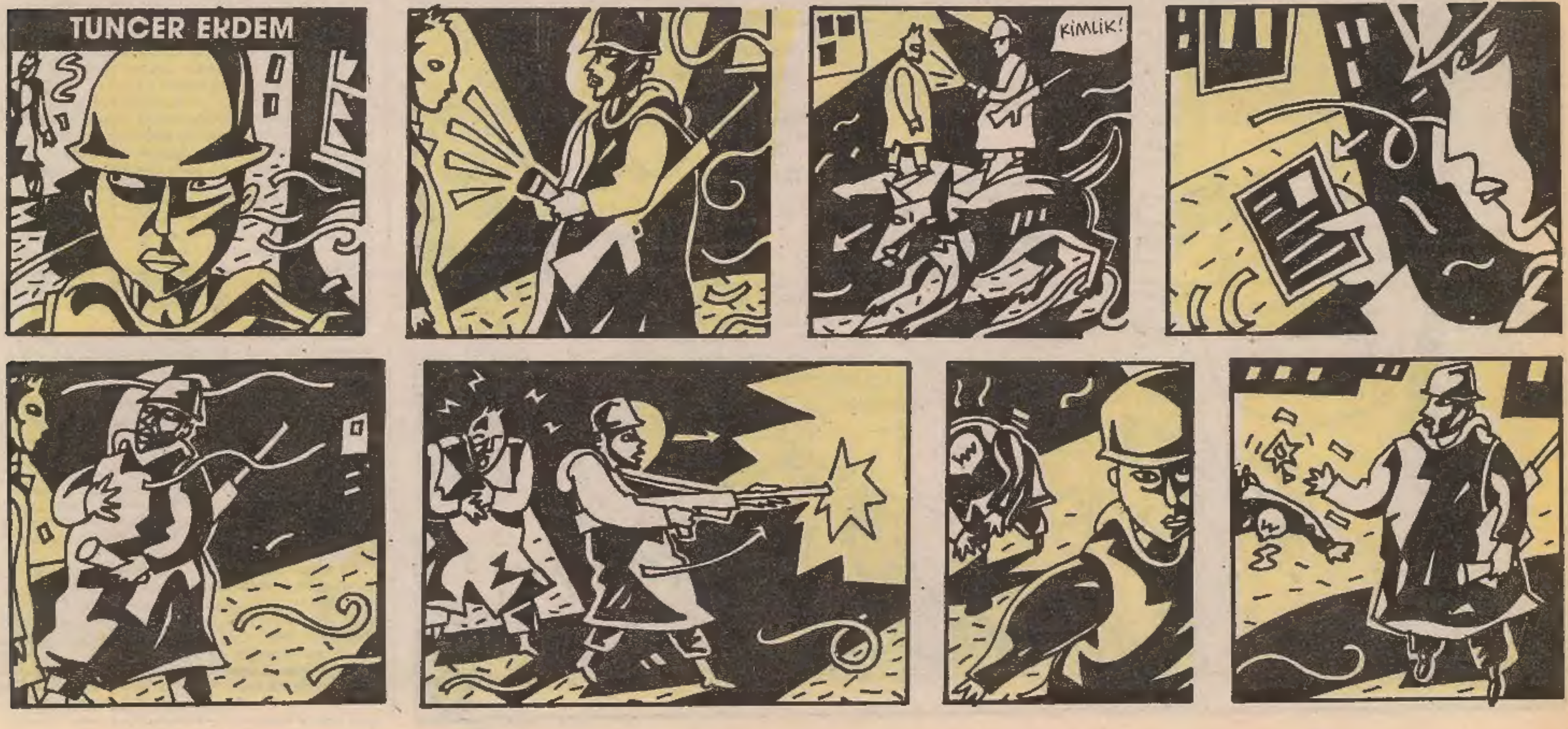

harala gürele

Mehmet ÇAĞÇAĞ

KENDİNİ BEĞENMEYEN ADAM (LANETLENMİŞ VARLIK)...

OKUR mektupları

Sevgili Limoncular;
Türkiye'nin gündemindeki konu fikir özgürlüğü ve bunu engelleyen 141-142-163'üncü maddeler. AT'ye girmeye hazırlanan ülkemizde Avrupa standartlarına uygun bir demokrasi oluşturmaya çalışan hükümetimiz! Şimdi de hürdüşünceye para cezası uygulama hazırlığında.

Sayın Adalet Bakanımız bundan böyle elinde ceza makbuzuyla dolaşsa, yönetim aleyhinde düşünen insanlara trafik cezası keser gibi para cezası kesecek galiba. Yani istediğin gibi düşünmeye ve düşündüğünü söylemeye kalkacak olanların önce düşündükleri şeye göre cebini doldurması gerekiyor.

Sayın Adalet Bakanlığı herhalde düşünce cezaları için bir fiyat tarifesi hazırlayacaktır.

Hadi beyler pamuk eller cebe...

FIRAT B.

SAYIN MUSTAFA KAMİL ZORTİ
Mektubuma GAZİ TOSUN arkadaşıma üzüntüyle katıldığımı belirtirken, sizin emeklilik günlerinizin huzur ve refah ortamı içerisinde geçmesini dilerim. NETEKİM.

Gerçekten de TÜRKİYE çağ atlamıştır. Bu köşede çağ atlamalıdır. Tabii ki MKZ hazretleri yerine onun bu köşeye geçmeye AÇIK-SEÇİK hakkı vardır. Zaten daha önce çalıştığı SAM AMCA'dan pardon SAMİ AMCA'dan referans mektubu getirmiştir. Derginin de dini bütün bir yazara ihtiyacı vardı. Hele bunun hacı olması biz LİMONCU'ları çok müteehessis ediyor.

NETEKİM bu fani köşe kimseye kalmaz... Değil mi sevgili Bolvadinliler.

Kudy SABONİS BORNOVA/İZMİR

Limon'u izlememe vesile olan 'netekim' köşesiyle bizleri en sıkıntılı, en zor günlerimizde kahkahalarla güldürmeyi başaran ve bir meçhul asker olarak çalışan MKZ'ye saygı ve sevgilerimi sunar, yeni dizisi Emeklilik Günleri-1'de başarılar dilerim.

Sebahattin AKMAN

Sevgili B.Bilen
Misafir olarak bulunduğumuz ülkenizde neredeyse tüm İsraillilerin duygularına tercüman olan sizin gibi yürekli sizin gibi insancıl dostların varlığını öğrenmek bizler için sonsuz bir güven ve mutluluk kaynağı.

Biz ancak duygularımızla selam size ve yükselen Türk-İsrail dostluğuna...

Sima HALEVY-Yossi ROSENBERG
TEL AVİV

Sevgili Limon ekibi
Sevgili Türkiye'nizde 10 sene aşkın bir süre kalmaktayım ve ister inanın ister inanmayın bu ilk defa hayatımda bir dergiye mektup yazıyorum ve yayınlansa O'da benim hakım çok sevinirim.

Sayın: A.B. Bilen merak edip de bir parça tarih okuyan herkes senin gibi yanılıyor ne yazık ki, zaten yazınızdan çıkardığım netice bu. Sen tarihi değil tarihin bir parçasını okumuşsun ve başından tırnaklarına kadar cahilce ve üzücü bir yanılgı içerisinde yüzüyorsun, mademki tarih hakkında ahkamlar kesecek kadar geliştiysen bari tarihi tamamla sayın A.B.Bilen ve ne yazık ki hiçbir şey bilmeyen tarihi okuduktan sonra "Fransız İhtilali" diye dünyayı sarsan bir olay olmuştur. Bu olayın dünyaya etkisini öğrenince Türk-Arap ilişkileri neden bozulmaya başladığını biraz anlarsın aklının mecalı varsa. Yüzyıllar boyunca hep birlikte bir tek el, Haçlı seferlerine karşı koymuş ve İslami fütühatlarında savaşmış Türk-Arap milletleri nedeni beraberliklerinin son 50 yılında bozulmaya başladı? tarihi okusaydın öğrenir bu cahillikleri yapmazdın. Millet değil ümmet diye bir beraberlik vardı Osman-Arap ilişkilerinde; "ittihat ve terakki" ortaya çıktıktan sonra bu beraberliğinin temel sebebi ortadan kalktı ve nitekim bir işgalci ve toprağını kurtarmaya çalışan bir halk ortaya çıktı. Tabii "ittihat ve terakki"den haberin varsa? sonra "gavur icadı" bu ünlü söz ve geri kalmışlığımızın baş simgesi kimden çıktı acaba?

Deli hükümdarların, bozuk vergi sistemleri, gayrimüslümleri silah altına alınmaması, cahaleti ve fakirliğini yayanlar kimdirler acaba?

Bunlar, her fırsatta kötülenen cumhuriyetin kurulmasına sebep olan son dönem hükümdarları "ve iyi ki oldu ve cumhuriyetimiz kuruldu" yoksa yüzyıllar daha bunların eziyetini çekecektik.

Yani bu son dönemin hükümdarlarının yanlış yönetimlerinden ve ızdıraplarından kurtulmak için mücadele vereceksin ve cumhuriyetin kuracaksın. Ve bu hükümdarların yetkisi altında kalan öbür milletler bunu yapmayacak öyle mi? İngilizle değil şeytanla bile işbirliği yapılır. Sonra MOSSAD'ın yararlarına yer vermişsin sayın Bilen MOSSAD eğer bilgi verdiyse bu senin gözlerin rengi için vermemiştir, MOSSAD'ın ve CIA'nın tarihini okursan karmaşık bir tablo ortaya çıkar.

En sonunda Bulgar zulmü ve insanlıkdışı baskılarına gelince sanıyorum haberler ters dinliyor ve ters algılama niteliklere sahipsin sayın "Bilen", radyoyu düz açta ve Türk-Bulgar görüşmeleri nerde yapıldığını bir dinle, İsrail'de değil bir Arap ülkesi olan Kuveyt'te yapıldığını öğrenirsin.

Daha öğreneceğin önemli bir şey var "tarihi önyargılı olmadan oku".

Saygılarımla, L.M. (ANKARA)

Yalçın DOĞAN'a yanıt. "Yalçın Nereye Koşuyor" ve "Yalçını Kim Kurtaracak?" isimli kitaplardan anladığım kadarıyla masum olduğunuzu, kimseyi dolandırmadığınızı, ayrıca onlarca banker arasından niçin yalnızca kendinizin cezaevinde olduğunuza akıl erdiremiyorsunuz. Böyle bir insanın Türkiye'nin bir hukuk devleti değil, baskı ve polis devleti olduğunu anlaması gerekirdi. Anladığım kadarıyla tek amacınız biran önce cezaevinden çıkmak ve doğal olarak sizin kadar gözüaçık biri dışarıya çıkabilmenin koşulunun düzene yağcılık yapmak olduğunu anlayabilir. Bu düzenin tek acı sizin gibi insanlar yetiştirmektir ve böyle olduğunuz sürece -görüyorsunuz ki- amaçlarına ulaşıyorlar. Doğaldır ki düzen sizin gibi bir insana baskı yapmayacaktır, anti-demokratik bir uygulamada bulunmayacaktır. Çünkü amacına ulaşmıştır.

İnsanların açık cezaevinde verilen görevleri yerine getirmek ve rejime uyum sağlamakla hükümlü olduğunu söylüyorsunuz. Bunu ancak sizin yapınızda biri söyleyebilir. Fakat kendinde yanlış olduğuna inandığı bir rejime uyma zorunluluğu duymayanlara karşı çıkmanız insanlık onurunu hiçe saydığınızı gösterir. Sizi insanlık onuruna ve sorunlarına duyarlı olmaya çağırıyorum.

U.E.C. (BURSA)

24 Kasım, öğretmenlerimizin bir yıl boyunca sarfetmiş olduğu emeğin, bayramıdır. O, bu şerefli, kutsal mesleğin meyve veren bir ağacıdır.

Peki! Soruyorum? Hayatı dar koşullarda geçen bu öğretmenler, aldığı asgari ücretle ek iş yapmaya mecbur mu kalacak? Gözlerinin altı halka, halka olmuş, saçları dökülmüş, ilerlediği yolda yarınından habersiz, çağın öğretmeni, başka bayramlarını bekleyecek. Bir parça ekmek için, ek iş yapmaya mecbur kalıp, feryadını duyuramayan, öğretmenlerimizin, sesine kulak verelim.

Çağlayan Dilek KAYA-İSTANBUL

Yaklaşık 4 yıldır ODTÜ'de okuyorum. Ama son günlerde baş gösteren dinsel baskıların artık bizi yıldırdığını belirtmek isterim. Nedeni bilinmez bazı kişilerin okul dışında "Zaman" gazetesi dağıtması ile başladı bu iş, daha sonra ODTÜ kütüphanesinin masalarına bu tür gazeteleri hususi olarak bırakıyorlar ve bu tür topluluklar, isminde Teknik olan bir okulu, ilahiyat olarak değiştirmek istiyorlar. (Kendilerine göre). Fizik Anfilerinde ders dinlerken gelen ilahi sesler bunların cabası. Ayrıca okulun ortasında (Cuma günleri) toplu olarak namaz kılmaları artık ODTÜ'nün adının Orta Doğu İlahiyat Üniversitesi olmasını zorluyor. Buna rağmen, haklı davalarında önlerine konan her türlü engeli aşmayı hedef bilen, fişlenmeyi göze alarak her gün bir adım daha büyüyen, ODTÜ Öğrenci Derneği (ODTÜ-ÖD) toplantı yaptığı an, polis ve jandarma baskınına maruz kalıyor. İleri bir teknikle (Video) bir çok arkadaşımız tutuklanıyor, coplanıyor.

Bu birbirinden tezat durum bizi gerçekten çok korkutuyor. Bizler gerçek bir ODTÜ istiyoruz. Bundan başka bir düşüncemiz yok.

ODTÜ'den ilerici bir genç

D U Y U R U L A R

• SİYAH ZEMİN ÜZERİNE **MAVİ KARGA GEZİNAMESİ**'NİN BİRİNCİ 10. SAYISI ÇIKTI. P.K. 1201'e 1150 TL'lik Posta pulu göndererek alabilirsiniz.

• **Eskişehir İstikbal Gazetesi**'nde her Salı günü "**Üniversiteli Gençlik**" sayfasını yayınlamaktayız. Üniversiteli arkadaşlar ürünlerimizi ve desteklerinizi bekliyoruz.

Adresimiz: İstikbal Gazetesi "Üniversiteli Gençlik" Sayfası
Porsuk Bulvarı Adalar Sk. 1/C ESKİŞEHİR

• **Nükleer Savaşın Önlenmesi İçin Hekimler Derneği**'nin yayın organı **Son Reçete**'nin 15. sayısı çıktı.

• **İFSAK, 5. İstanbul Fotoğraf Günleri** başladı. Sergi, gösteri ve toplantılar için bilgi, İFSAK'ın 143 14 01 no.lu telefonundan sağlanabilir.

• **TÜSAK**'ın 4 Aralık **Dünya Madencilik Haftası** nedeniyle, Zonguldak'ta yaşayan şair, ressam, fotoğraf ve karikatür sanatçılarının yapıtlarıyla düzenlediği Karma Sanatlar Sergisi 11 Aralık'a kadar Zonguldak Tekel Devlet Güzel Sanatlar Galerisi'nde.

• **Akdeniz Üniversitesi Tıp Fakültesi Oyuncuları** Elias Cennetli'nin Günleri Sayılı Olanlar adlı oyununu sergiliyor.

• **İsmail Özmen**'in "**Zaman Selindeki Köpük**" adlı şiir kitabı çıktı.
Adres: 3. Sulh Hukuk Hakimi/ANKARA Tel: 139 53 77

• **ÜMRANİYE TİYATRO PENCERE TOPLULUĞU** 10 Aralık 1989 tarihinde Saat 14.00 ve 17.00'de kendi yazıp yönettiği "**Virüs'ün Adı Yok**" isimli oyunu Belediye Tiyatro Salonu'nda sergileyecek.

• **Nusret ÖZTÜRK, karikatür kartpostallarını** 500 TL karşılığında satıyor. Kartpostalların gelirinin %20'si, maden kazalarında yaşamlarını yitirmiş madenci çocuklarına bağış olarak verilecektir.
İsteme Adresi: Nusret ÖZTÜRK P.K.42-ZONGULDAK

• Grup ZET'in Rock konseri Adile Naşit Kültür Merkezi'nde (14 Aralık- Saat 17.00)

• **METALİUM**'un Speed-metal konseri 9 Aralık Cumartesi günü saat 14.00'de İzmir Fuarı- Şişe Cam Pavyonu'nda.

• **Cafer ZORLU, Mustafa EREMEKTAR (Mıstık), Muhittin KÖROĞLU, Ferit AVCI, Hasan SEÇKİN, Kamil YAVUZ**'un karikatür sergisi Karikatürcüler Derneği'nde izlenebilir.

Hüseyin ORDUHAN/Adana

Mehmet SELÇUK/Mardin

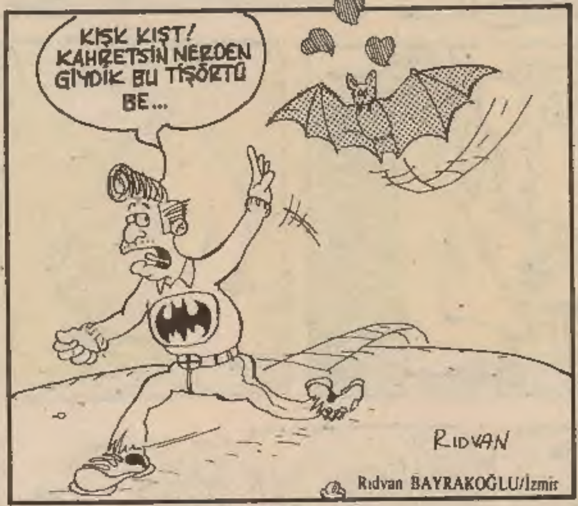

Rıdvan BAYRAKOĞLU/İzmir

Aslan ÖZDEMİR

Ender ÖZKAHRAMAN

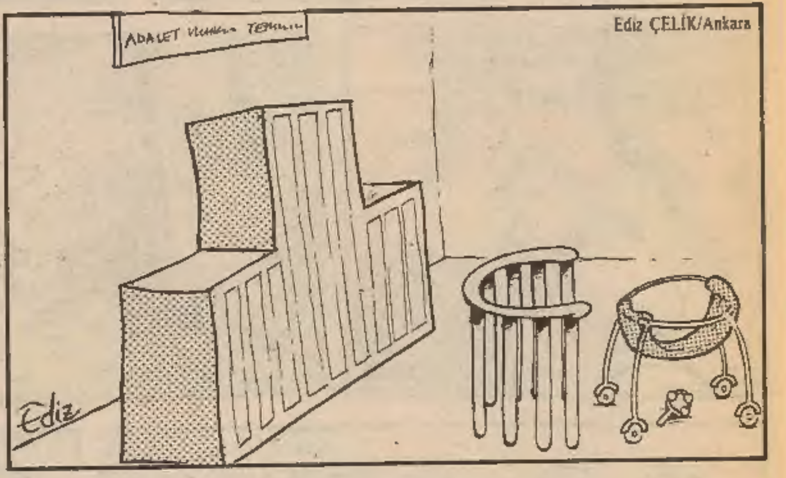

Ediz ÇELİK/Ankara

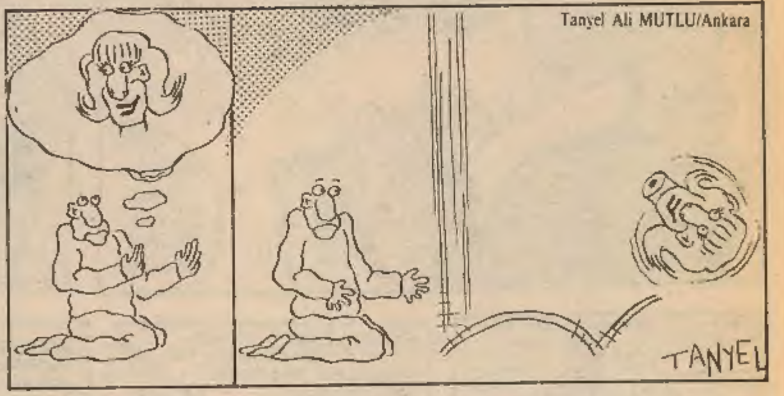

Tanyel Ali MUTLU/Ankara

LİMON

Sahibi: Güçlü Gazetecilik Yayıncılık Matbaacılık A.Ş.

7 ARALIK 1989

Yayın Kurulu: Tuncay AKGÜN-Kemal ARATAN-Can BARSLAN-Mehmet ÇAĞÇAĞ-Gani MÜJDE-Alp Taner ULUKILIÇ-Şükrü YAVUZ

Sorumlu Yazıişleri Müdürü: Tan Cemal GENÇ

Adres: LİMON Turanlı Sok. No: 20 Beyazıt-İSTANBUL **Tel:** 516 66 00 (327-367)

Baskı: Güçlü Gazetecilik ve Matbaacılık A.Ş. **Dağıtım:** Gameda-Yaydağ A.Ş

ŞİTEM RÜZGARLARI
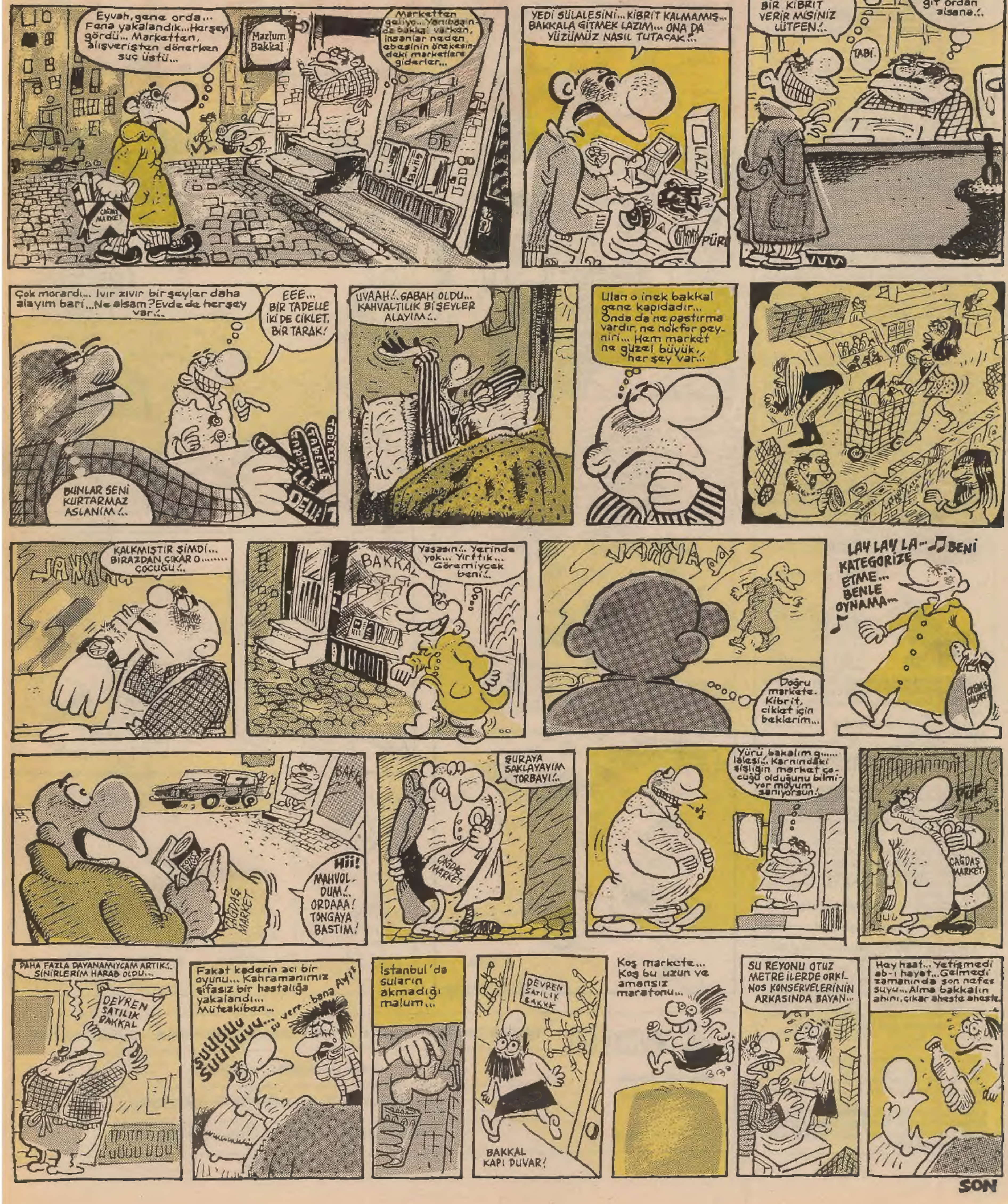
YAZAN: AKGÜN
ÇİZEN: TUNCAY.